

Koffer UMG 510
Bitte den Messbereich des Stromes nur am Gerät umstellen,
300A oder 3000A

in der Software PAS die Wandler programmieren wie unten abgebildet.

Wandler

Hauptmessung:
Spannung: 230V
Strom: 5A

Hilfsmessung:
Spannung: 230V
Strom: 5A

Hauptmessung	
Spannungswandler	230 / 230 V
Stromwandler	5 / 5 A

Hilfsmessung	
Spannungswandler	230 / 230 V
Stromwandler	5 / 5 A

At the bottom of the configuration window are buttons for 'OK/Senden' and 'Abbrechen'. The status bar at the bottom of the software window indicates 'Zeit bis zum nächsten Auslesen: 00:30h'.

Nominal

Hauptmessung:

Spannung: 230V

Strom: 300A oder höher

Hilfsmessung:

Spannung: 230V

Strom: 5A

PAS 1.5.0(2008-07-29) build: 5607
Datei Graph Analyse Geräte Hilfe

Janitza electronics

Konfiguration

00002252 UMG 510

Identität
Eingang
Wandler
Nominal
Aufzeichnungen
Vergleichen
Digitaleingänge
Digitalausgänge
Rundsteuersignal
Zeit
Zeitserver
Feldbus Profile
Feldbus Einstellungen
Dateimanager
Software Upgrade
Laden/Speichern

Hauptmessung
Spannung 230 V
Strom 300 A
Frequenz 50 Hz
Ereignisse Grenzwerte Transienten Grenzwerte

Hilfsmessung
Spannung 230 V
Strom 5 A
Ereignisse Grenzwerte Transienten Grenzwerte

OK/Senden Abbrechen

Zeit bis zum nächsten Auslesen: 00:29h

Falls die Hilfsmessung nicht angeschlossen wird,
bitte die Grenzwerte der Ereignisse und der Transienten, der Hilfsmessung auf 0% stellen.
Ansonsten speichert das Gerät unnötige Grenzwertverletzungen
(Diese Einstellung kann mit der PAS vorgenommen werden)

Menü Datenaufzeichnung aufrufen
Taste 1 (ESC) und Taste 5

Datenaufzeichnung - Deaktiviert
Cursor Taste 6
mit Taste 4 oder 5 auf Aktiviert setzen

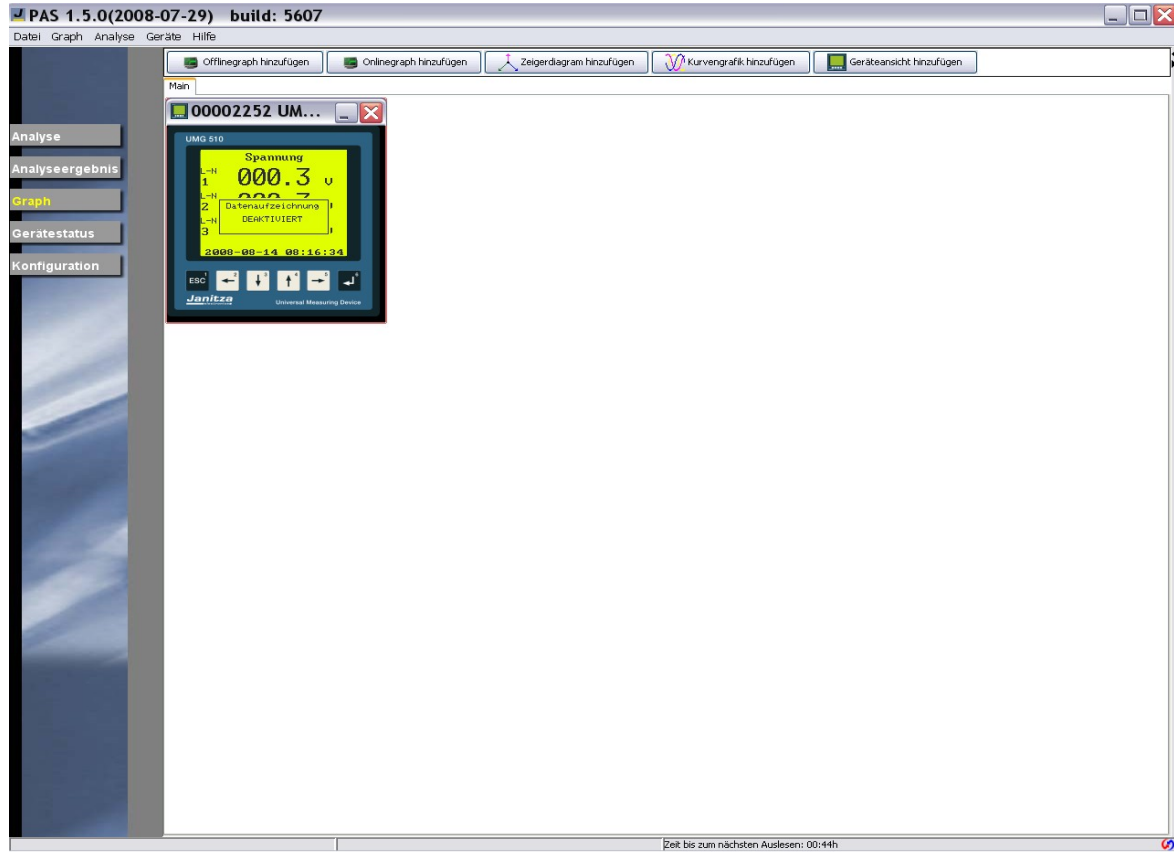

Datenaufzeichnung - Aktiviert
Cursor Taste 6
mit Taste 2 oder 3 auf Deaktiviert setzen

